

Viernes 7 de julio de 2017

Edición semanal

Año 1. Número 1

Guadalcanal **I**nformación



# La piscina da la bienvenida al verano



## El presidente de la Diputación visita Guadalcanal

Fernando Rodríguez Villalobos visitó el pasado día 30 la localidad realizando la visita pendiente a la Guardería Municipal



# Guadalcanal **Información**

Editado por el gabinete de prensa del Excmo Ayto. de Guadalcanal

**Redactor jefe**

José Ángel Fontecha

**Redactora adjunta**

Amanda Casaus

**Corporación municipal**

Manuel Casaus (Alcalde-Presidente)

Manuela Cortes, Moisés Bernabé, Cristina Díaz, Maribel Chaves,  
Esther Rivero

Excmo. Ayto. de Guadalcanal, Plaza de España 1, tlf 954886001

## Índice de contenidos

Actualidad.....	3
En Portada.....	4
Turismo.....	6
La entrevista.....	8
Deportes.....	10
Cultura.....	12
Hermandades.....	14
Agenda.....	15

## TELÉFONOS DE INTERÉS

**Casa de la cultura**

954886830

**Centro de salud**

954886540

**Farmacia**

954886115

**Gasolinera**

954886246

**Guadalinfo**

954886120

**Guardia civil**

954886013

**Policía Local**

647521911

**SAE**

955889576

## El nacimiento de la información

En pleno siglo XXI una sociedad desinformada es una sociedad obsoleta. La democracia nos ha dado un valor tal como la libertad de prensa. Las nuevas tecnologías que rodean nuestro día a día, amén de la reinención de los medios de comunicación contribuyen al desarrollo de la comunicación. Sin embargo, aun hoy, las lagunas comunicativas asolan las poblaciones pequeñas. Estamos al tanto de cuanto ocurre más allá de nuestras fronteras y, no obstante, desconocemos lo que tenemos ante nosotros. La realidad de nuestro día a día. Esos tiempos han llegado a su fin, nace **Guadalcanal Información**







Fernando Rodríguez Villalobos durante su visita a Guadalcanal G.I

## El presidente de la Diputación de Sevilla visita Guadalcanal

### Redacción

El presidente de la Excma Diputación de Sevilla, Fernando Rodríguez Villalobos, visitó la pasada semana Guadalcanal dentro del programa de actos encaminados a

la inauguración de la guardería municipal. Rodríguez Villalobos no quiso dejar pasar la oportunidad de visitar el nuevo centro municipal para el cual, precisamente, la diputación otorgó una ayuda para la ad-

quisición del mobiliario. Al respecto del organismo provincial, el alcalde de la localidad Manuel Casaus dijo tener suma importancia gracias a planes como el Supera, o el de Ayuda a la Contratación.

### Pilar fundamental

“La diputación es el pilar más importante para los ayuntamientos y mas en nuestro caso que somos un pueblo pequeño”, señala Casaus quien además, añade que “con nuestros propios recursos no podríamos subsistir”. Igualmente, el primer edil guadalcanalense quiso alabar la persona de Villalobos y destacó que “como persona es un presidente cercano con los alcaldes porque él lo fue y muy sensibilizado con los problemas de los pueblos”.

Por otra parte, Manuel Casaus quiso señalar la importancia del Plan Supera V, una retribución que asciende a 245000 y gracias a la cual se procederá a la reparación de edificios públicos y reurbanización de la calle Cervantes, trabajos de fontanería y agua caliente para los vestuarios del campo de fútbol y la adecuación de los caminos de La Jayona y La Florida

## Guadalcanal con la noche del terror de San Nicolás

### Redacción

Moisés Bernabé, Maribel Chaves y Cristina Díaz, fueron los encargados de representar a Guadalcanal en la presentación de La noche del terror de San Nicolás que se celebra este fin de semana, en una jornada destinada a las autoridades locales de la zona que se convoca por segundo año y que se celebró este

jueves. El acto que consistió en un pequeño pase por la casa de la cultura de la localidad vecina guiado por el primer edil de San Nicolás, mostró a los asistentes lo que deparará a los visitantes este fin de semana y sirvió como reflejo de la unión existente entre los ayuntamientos que conforman la comarca de la sierra norte de sevilla.



Concejales en La noche del terror

# La piscina municipal inaugura la nueva temporada de verano

Se mantienen los mismos precios en las entradas y vuelve a aplicarse el sistema de bonos

## Redacción

El pasado sábado 1 de julio tenía lugar el inicio de la temporada de la piscina correspondiente a este verano de 2017 con la apertura de las instalaciones municipales.

Si bien pudiera parecer que el trabajo a realizar es mínimo, lo cierto es que detrás de esta apertura hay varios meses de actuaciones, comenzando las mismas en pleno invierno cuando se procede al adecentamiento de la arboleda. De la misma forma, con la llegada de la primavera los cuidados pasan al césped para que cuando llegue el verano se encuentre en óptimas

condiciones para su disfrute.

La última fase tiene lugar en los días previos a junio cuando se procede al vaciado del agua del vaso principal. Según asegura Luis González, operario municipal al mando de estos trabajos, “no es conveniente vaciarla al final de la temporada anterior, ya que pueden quedar restos que es más fácil eliminarlos a la vez que se va vaciando”. Así pues, durante dos jornadas, que es lo que tarda en vaciarse la piscina, los trabajadores limpian el fondo y las paredes del vaso principal quitando el tapón de la depuradora.

Una vez vacía, y al igual que se hizo el año anterior, se procede al pintado de sus paredes. Según González, el hecho de pintarla en años consecutivos no es algo normal, pero este año se ha hecho así debido a los problemas que el año pasado originó la pintura.

La última fase es la del llenado. Un llenado que tiene una duración aproximada de tres días y que se hace siempre vigilando que las reservas del pueblo no sufran un excesivo “bajón”.

Una vez abierta, la piscina no cesará su actividad hasta los días en que se celebra la feria. Por lo tanto, atrás quedaron aquellos tiempos en los que al menos una vez durante el



## La piscina abrió sus puertas el pasado 1

verano, las instalaciones cerraban sus puertas con el fin de proceder a su limpieza y adecentamiento. Hoy, eso es algo impensable y gran parte del mérito lo tiene las nuevas tecnologías que han desplazado y dejado obsoleto el antiguo sistema de limpieza de fondos, siendo sustituido por un aparato mecanizado.

## Julio y agosto

Antes de la apertura de las instalaciones, varias eran las voces que clamaban una apertura más temprana, sin embargo, desde el consistorio se ha desestimado esa opción aludiendo al gasto innecesario que supondría adelantar su apertura en quince días, y alargar igualmente otras dos semanas en septiembre, lo cual supondría un

## El año que viene se actuará sobre la azotea

Si bien este año una de las actuaciones principales ha tenido lugar en el sistema de riego, para el año que viene, asegura Manuela Cortés, los trabajos de adecuación girarán sobre la azotea. Unas instalaciones estas que llevan más de una década cerradas debido a su estado de deterioro y peligrosidad y que el año que viene, se espera, pueda volver a abrirse.





salarios y pagos a la seguridad social, lo cual supone una mayor inversión para unas arcas, las municipales, que aún lucha por saldar la deuda que tiene de los años precedentes de la crisis. De la misma manera, Cortes señala que el servicio de bar, que es independiente a la apertura de la temporada, tiene su inicio el 1 de julio y cierra tras la feria, a finales de agosto, por lo tanto, durante esos quince días de junio y los otros tantos de septiembre, la piscina estaría carente de servicio de bar.

A pesar de todo, la edil municipal no descarta que en años venideros, siempre y cuando se logre el saneamiento de las cuentas municipales y, por tanto, la economía lo permita, se abra el quince de junio.

### Precios congelados

Con respecto al tema económico, Cortés ha señalado que desde hace años se mantienen congelados los precios de acceso a la piscina. Siendo de un euro para los menores y ascendiendo a dos para los adultos. De la misma forma, se mantiene el mismo precio por el servicio de natación y, asegura que, mirando por el ciudadano, el años pasado ya se instaló la opción de adquirir bonos de quince días, con el ahorro que ello conlleva para el

usuario, “y funcionó bastante bien”, por lo que se mantendrá también este año. En palabras de la concejal, la gente está contenta con la piscina “y nosotros satisfechos”.

En otro orden de cosas, desde el consistorio aseguran que este año, además, se ha hecho un nuevo esfuerzo y se ha incrementado la nómina de trabajadores con la incursión de dos nuevos socorristas, de manera que serán un total ocho, los profesionales que atienden a la seguridad del usuario. Además de este colectivo de salvavidas, el servicio de piscina municipal también contará con dos técnicos de mantenimiento y tres taquilleros. Aunque, Cortés ha querido resaltar, sobremanera, el trabajo “que no se ve” y que llevan “en la sombra” los operarios municipales encabezados por Luis González, quienes tienen que velar, entre otras cosas, por las tareas de mantenimiento desde que se llena la piscina hasta que se inaugura la temporada, ya que, según ley, ha de distar quince días desde su llenado hasta la utilización por parte del usuario.

Así pues, comienza una nueva temporada en la que la piscina permanecerá abierta de manera ininterrumpida hasta la semana de feria en agosto.

de julio

GI

mes más de temporada que provocaría más gastos de los previstos. De esta manera, Manuela Cortés, segunda teniente de alcalde y concejal de Hacienda, Personal, Sanidad y Consumo, asegura que un mes más implica el incremento de



Detalle de una sombrilla

GI

## Nuevas sombrillas y todas ellas cien por cien caseras

Cada año, la apertura de la piscina trae consigo importantes novedades. Ya el año pasado, el usuario pudo disfrutar de algo tan esencial como las sombrillas. Unas sombrillas que este año se han incrementado, y para ello, se ha

utilizado el mismo sistema que el año pasado. Una carpintería metálica local las ha fabricado y el propio personal municipal, no carente de talento, ha procedido a forrarla, abaratando así costes y ofreciendo un producto de igual calidad.



Fortaleza de la casa rural La Florida del Valle

GI

# Turismo rural de calidad y dentro de la legalidad

## Amanda Casaus

Guadalcanal es un claro destino de turismo rural. El turismo con el que cuenta, en su mayoría, busca la desconexión de la rutina, del estrés; busca la relajación y el descanso. Y no se equivocan: están en el lugar adecuado.

Para cubrir esta demanda, nuestra localidad cuenta con una amplia oferta de casas rurales, tanto en los

alrededores como dentro del pueblo. Pero no todas están regladas. Se ha hablado con aquellas que sí lo están para que den su opinión sobre el tema:

De esta manera, respecto a la regulación, en general todos los gestores opinan que ésta debe ser más fuerte. En la mayoría de los casos, la inspección se ha realizado sólo una vez, con previo aviso tanto del

día en el que se va a realizar como de lo necesario para pasarla. Sin embargo hay quien piensa que es positivo que la regulación no sea tan estricta a la hora de los requisitos para darse de alta en el Registro, ya que son muy fáciles de cumplir.

## Ventajas esenciales

Todas coinciden en que el hecho de estar dado de alta ofrece muchas ventajas tanto al alojamiento, como al cliente, como al destino.

En el primer caso, el establecimiento puede ofertarse en todo tipo de buscadores, por ejemplo en Top Rural se exige el número de registro para que el alojamiento pueda publicitarse. Además sólo la oferta reglada podrá disfrutar de las subvenciones y ayudas que ofrece la Junta de Andalucía.

Por otro lado, en caso de que ocurra un accidente, puede responder ante el cliente, quien dispone de hojas de reclamaciones y de la se-

## LEGISLACIÓN VIGENTE

Actualmente, la oferta de Turismo rural está regida por el Decreto 20/2002, de 29 de enero, de Turismo en el Medio Rural y Turismo Activo. Un texto que en su exposición de motivos se presenta como instrumento para colaborar en la promoción de la oferta turística de las zonas más necesitadas; fortalecer cauces de colaboración en lo relativo a la comercialización de la oferta turística y mantener una concertación y diálogo permanentes con agentes de desarrollo local, como mejores difusores en sus respectivas áreas del modelo turístico.



guridad de que la empresa va a responder.

El usuario turístico se encuentra unos servicios mínimos que deben tener todos los alojamientos dados de alta; en el caso de la oferta no reglada, estos pueden no existir. El alojamiento que se encuentra registrado da una seguridad jurídica que no puede ofrecer uno que no lo está.

### Ayuda municipal

Si el establecimiento cumple los estándares antes comentados, el cliente se siente satisfecho, por lo tanto va a hablar bien del destino, y eso es muy positivo para este último.

Desde el ayuntamiento de Guadalcanal se va a ayudar a toda la oferta reglada del pueblo, permitiendo que se oferten en nuestra página web de manera gratuita.

Hoy en día es muy sencillo ofertarse en las redes sociales y esto puede provocar que haya alojamientos a los que no les interesen darse de alta, por pensar, quizás, que se ahorran dinero, cuando en realidad, invertir en calidad es asegurarse un futuro próspero en el sector.



Casa rural Pozo Berrueco GI



Los tomillares, un establecimiento equipado con parque infantil GI

## Bondad natural y en casco urbano a partes iguales

### A.C.

La naturaleza es el gran atractivo de este tipo de turismo. Una naturaleza, en ocasiones anclada en lugares fronterizos de nuestra geografía. Así, La Florida del Valle supone un alojamiento ideal para reuniones de grupos familiares situándose en un enclave equidistante a Badajoz, Córdoba y Sevilla. Por su parte, Los Tomillares destaca por sus vistas privilegiadas y por estar equipado con parque infantil, amén de una granja en la que pueden practicar agroturismo.

Aprovechando las bondades del parque natural, entre Guadalcanal y Cazalla se erige el Cortijo Pino de la Legua, ideal para relajarse, en pleno corazón de Sierra Morena. Buscando extremadura el Nogal Rural ofrece un trato personal, cercano y afable, y Cortijo La Florida resulta idóneo para disfrutar de unos días en plena naturaleza.

Pero no solo del entorno natural vive el turismo rural en Guadalcanal. Entres sus calles también se

pueden encontrar “joyas” destinadas al descanso. En este sentido Pozo Berrueco ofrece singularidad en una casa con historia, el visitante puede disfrutar de alojarse en un lugar con una pila celta o una mesa construida con madera centenaria. Los apartamentos turísticos Casa los Monteros dispone de una situación es envidiable, en la Plaza de España y con decoración rústica.

Casa las Bóvedas, por su parte sorprende al visitante por su decoración original, mientras que Casa la Buganvilla, se sitúa cerca del centro de la localidad, y es adecuada, además, tanto para el invierno como para el verano al disponer de piscina.

Buen servicio oferta Apartamentos la Alfarería, situados dentro de la población a escasos metros de la plaza de España, mientras que Apartamentos la Serrador imitan la construcción de la zona, rústica de tejas rojas y paredes encaladas.

Joaquín Cantero. Jugador del Guadalcanal C.D y miembro de su junta directiva

# En tres años este equipo puede estar preparado para ascender

## Redacción

Hablar de Joaquín en Guadalcanal, es hablar de una leyenda. Un jugador que pasará a los anales de la historia de este pueblo igual que lo hicieron hombres como Muri o Corpas. El central, que no se cansa nunca de ganar, ha sido últimamente miembro activo del club, además de entrenador y referente para todo amante del fútbol en Guadalcanal.

## Ahora que ha terminado la temporada ¿qué balance haces de la misma?

En general se ha dado bien. Los cadetes nos han impresionado. En juveniles sabíamos que iba a ser difícil, era una categoría con más nivel y al final se ha terminado bajando. Y en senior muy bien. Hemos terminado séptimos de dieciocho equipos

## ¿Qué importancia tiene el fútbol en Guadalcanal?

Es el deporte rey, y siempre decimos que mientras los niños están en el fútbol no están en otros sitios peores. Y además de deporte es diversión y compañerismo.

## ¿Cómo recuerdas el fútbol en tu niñez?

Yo empecé en Alevín, porque antes no había categoría de benjamín. De ahí pasé a infantil y en mi segundo año me llamaron para el primer equipo. Con trece años y la ficha de



## Joaqui posa junto a su hijo

mi hermano. Recuerdo que debuté en Almadén de la Plata y de la mano de Fali, que hoy es presidente.

## ¿Cómo podría mejorar la situación del fútbol en Guadalcanal?

Hace falta dos entrenadores cualificados por equipo y sobre todo que se sienta el escudo que se lleva en el pecho, que ya no se siente como antes.

## ¿Que momentos destacarías de esta temporada?

En cadetes las once victorias con-

secutivas tras encajar un uno a once contra el Lora. En juveniles la actitud durante toda la temporada de Daniel Chaves. Y en seniors la victoria contra el Liceo en el último minuto.

## ¿Qué futuro le depara al Guadalcanal C.D?

Hay muy buena cantera. Llevo muchos años trabajando con ellos y creo que en tres años este equipo puede estar preparado para ascender, pero claro, tienen que seguir así.

## ¿Cómo valoras el esfuerzo de padres, amigos y aficionados?

En ese sentido quiero agradecer la labor de Fali, Paco Mantrana, José Antonio Burgos, Rafa, Chino, Juan Diego, Yeyo, Nones, Carmelo y Manolín. Pero sobre todo no quiero olvidarme de Meme que ha hecho un trabajo incommensurable con los juveniles.

## ALGUNOS DATOS

**Edad:** 34 años

**Demarcación:** Defensa Central

**Jugador favorito:** Puyol

**Un equipo:** Real Betis

**Un compañero:** Alberto Parra

**Un gol:** el que metí al Constantina de cabeza

**Un partido:** el 2-0 al Dos Hermanas



*Guadalcanal es tradición*

*¡Siéntela!*

Ayuntamiento de  
Guadalcanal



# Comienza el campeonato de verano de futbito 2017

Un total de trece equipos divididos en tres categorías compiten desde este lunes en el poliderportivo municipal durante las noches de verano

## Redacción

Un año más, respetando la tradición y la pasión de Guadalcanal por el deporte rey, regresa a nuestra localidad el campeonato de verano de futbito. Un acontecimiento que se viene desarrollando desde los años ochenta del pasado siglo y que ha contribuido, gracias a su horario nocturno, a incentivar la zona de ocio correspondiente a El Coso.

Tal y como expresa la concejal de deportes, María Isabel Chaves, este evento tiene tal arraigo que hay que celebrarlo cada año “si o si”. Si bien es verdad que el campeonato nació siendo una iniciativa privada, con el paso de los años, el consistorio guadalcanalense ha contribuido a engrandecer un torneo señero en la comarca. De esta forma, desde el ayuntamiento, y coordinado por Joaquín Cantero y Antonio Murillo, se facilitan balo-



**Imagen de un partido de la categoría senior**

GI

nes, redes y trofeos para los ganadores, mientras que los equipos solo están obligados a pagar una cuota por equipos que irá destinada a los premios en metálico.

En la edición de este año que se inauguraba este mismo lunes toman parte tres equipos alevines,

otros tres infantiles de nueve componentes cada uno y siete equipos en categoría senior que jugarán de lunes a jueves, a doble ronda, en el caso de esta última categoría, para después pasar a la siguiente fase y buscar con ahínco la final del día 22 de agosto.

## Resultados de la semana

3 de julio	Los hombres de Nosa	7	5	Olympiacojos
3 de julio	Los ñi	1	12	Fuente del Arco
4 de julio	La peña del musgo	7	4	Red Devils FS
4 de julio	Los hombres de Nosa	0	14	Makandé
5 de julio	Olympiacojos	4	6	Los ñi
5 de julio	La peña del musgo	3	12	Fuente del arco
6 de julio	Los hombres de Nosa	4	5	Red Devils FS
6 de julio	La peña del musgo	7	3	Makandé

## Calendario semanal

### 10 de julio

21:00 (A) Los activos-Los acelerados  
 22:00 Red Devils FS-Makandé  
 23:00 Los hombres de Nosa-La peña del musgo

### 11 de julio

21:00 (I) Los rápidos-Los ágiles  
 22:00 Los ñi- La peña del musgo  
 23:00 Olympiacojos-Fuente del Arco

### 12 de julio

21:00 (A) Los activos- Los ligeros  
 22:00 Los ñi- Makandé  
 23:00 Fuente del Arco-Red Devils FS  
 (A) Alevines (I) Infantiles



*Guadalcanal es deporte  
¡Disfrítalo!*



Ayuntamiento  
de Guadalcanal







Imágenes de la exposición Ermita y Camino en la Casa de la Cultura

GI

## Ermitas colosales, caminos inmortales

La Casa de la cultura se viste durante diez días de naturaleza y patrimonio

### Redacción

Desde el 3 de julio y hasta el 13 de este mismo mes se puede disfrutar en la sala de exposiciones de la Casa de la Cultura, de la muestra de fotografías perteneciente a la exposición denominada Ermita y Camino. Una muestra que consta de un centenar de fotografías y que re-

fleja instantáneas de las tres ermitas de la localidad- Nuestra Señora de Guaditoca, San Benito Abad y El Cristo- y que además cuenta con fotografías de los distintos caminos por donde se puede acceder a las mismas poniendo en valor igualmente el patrimonio natural del término municipal de la localidad.

La exposición, igualmente, alberga fotografías de los caminos y las ermitas más representativas de la sierra norte sevillana, tal y como aparecen igualmente en la guía elaborada por Prodetur. La muestra permanece abierta de lunes a viernes en horario de 10:00 a 14:00 siendo su entrada gratuita.

## Una guía para el amante de nuestra tierra

### Redacción

La exposición que, durante estos días, tiene lugar en la casa de la cultura, tiene su origen en la guía Ermita y Camino. Una guía realizada por la empresa Turnature, de la localidad vecina de Cazalla de la Sierra y que edita Prodetur sociedad instrumental de la Diputación de Sevilla para la promoción

del desarrollo económico y del turismo y en la cual, además de las fotografías de las que consta la exposición, se ofrecen datos sobre las distintas ermitas de la comarca, enmarcadas en su contexto histórico y arquitectónico y se ofrecen distintas rutas para llegar hasta ella y para orientar por sus caminos al visitante.



Ermita y Camino

GI



# María José Serna ilustrará la portada de la revista de feria

Su obra fue elegida por los internautas en un novedoso concurso a través de facebook

## REDACCIÓN

La guadalcanalense María Jose Serna tendrá el privilegio de ser la autora de la ilustración que servirá de portada a la tradicional revista de feria de Guadalcanal.

Tras la presentación de cinco obras, en la medianoche del pasado sábado, el Ayuntamiento de la localidad dio a conocer al ganador en un concurso en el que fueron los propios ciudadanos los que decidieron con sus votos la obra ganadora.

## Concurso novedoso

Para elegir la obra ganadora, en esta ocasión se ha querido promover la opinión ciudadana a través de las redes sociales. Y en concreto, ha sido la plataforma de facebook la elegida para dar con el ganador o ganadora, en este caso.

El pasado 22 de junio, la cuenta de facebook oficial del consistorio daba a conocer las cinco obras que optaban al premio, acompañada cada una de ellas de un emoticono. De esta manera, y aprovechando la novedosa interacción de la red social, las obras se marcaron con un pulgar en alto, un corazón, una cara sonriente, una sorprendida y otra triste. Como norma, la prohibición de marcar dos o más obras, puntuando únicamente la última de ellas.

Terminado el plazo, se procedió al recuento de votos resultando ganadora la obra de María José por un total de ochenta votos de un montante final de ciento cuarenta, supe-

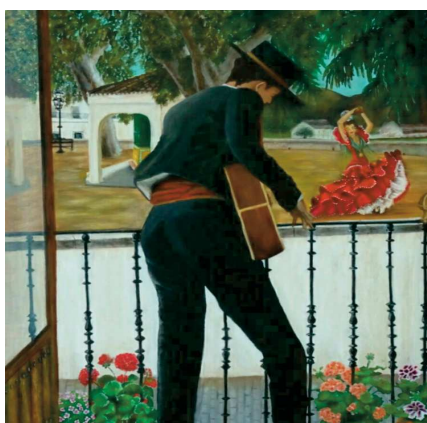

Pintura ganadora

GI

rando en cincuenta y dos al segundo clasificado.

La obra ganadora representa una escena típica de feria, con la alegría de la música y el baile y con unos personajes ataviado para la ocasión con los trajes tradicionales, guitarra en mano incluida, pero alejada del tradicional paseo de el real de El coso y trasladada al parque de El Palacio, como si fuera una fotografía tomada directamente desde su balcón.





Imagen de Ntra. Sra. de Guaditoca en la pasada romería de abril

GI

## Los hermanos de Guaditoca vuelven a dar su confianza a Rafael Perelló y su junta directiva

### Redacción

La lista encabezada por Rafael Perelló volvió a recibir la confianza de los hermanos de la Hermandad de Nuestra Señora de Guaditoca, patrona de Guadalcanal, y regirán los designios de la corporación durante los próximos tres años tras conseguir doscientos once votos y

tan solo una abstención. Según palabras del propio Perelló, las elecciones celebradas el pasado 30 de junio han supuesto un auténtico record de participación en Guadalcanal y es por ello que tanto él, como el resto de su junta, muestran su satisfacción ante el resultado de los comicios.

### LISTA ELEGIDA EN LAS ELECCIONES DEL 30 DE JUNIO

- Rafael Vicente Perelló Rius
- Joaquín González Cobos
- Luisa García Rivero
- Purificación Calero Sánchez
- Joaquín Villalón Rivero
- Marta María Gálvez Cortés
- Sergio Gordón González
- Juan Bautista Ortiz Romero
- María del Carmen Álvarez Romero
- María José Palacios Romero
- María Dolores López Vaquera
- María Dolores Rivero Blanco
- Jesús Romero Gordillo
- Juan Moreno Rivero
- Antonio Rafael Rincón Blanco
- Manuel Hilario Gallego García





# El zumaque y Pozo Rico, nueva ruta senderista para la Velá de Santa Ana



**Rafael Rodríguez será el encargado de ofrecer la ruta**

GI

## Redacción

La festividad de la Velá de Santa Ana volverá a contar este año con, su ya tradicional, ruta de senderismo. Una ruta que como cada año será guiada por Rafael Rodríguez y que tendrá lugar el próximo día 22 de julio de 2017. La mencionada

ruta dará comienzo a las 8 de la mañana y tiene una duración aproximada de unas tres horas. Constará de unos 10 kilómetros y tendrá un coste, a modo de donativo de tres euros por persona. En esta ocasión, la ruta tendrá como objetivo el conocimiento de la planta del Zuma-

que y la historia de Pozo Rico. Según el propio organizador cuenta con la dificultad de las subidas a los puertos de San Jose y La Atalaya. Durante su desarrollo se podrán observar vistas panorámicas de la campiña sur de Extremadura en su trayecto de ida, mientras que a la vuelta, se podrá observar en toda su magnitud la localidad de Guadalcanal. Con salida en la iglesia de Santa Ana, los participantes caminarán hacia el puerto del Padre Beltran conectando con la antigua calzada que antaño se utilizaba para la extracción de plata para la ciudad de Sevilla, siguiendo con el camino de San Jose para posteriormente subir hasta La Atalaya, desviándose a continuación por el antiguo camino de Malcocinado, que les llevará hasta la cima de la Villa Enana para pasar posteriormente a la Cuesta de la Horca finalizando de nuevo en la iglesia de Santa Ana.

En este camino podrán apreciarse plantas veraniegas autóctonas de la zona, entre olivos y zonas de antiguos viñedos hoy convertidos en pasto. De la misma manera, asegura el organizador, se podrá disfrutar de la fauna ibérica reinante en el lugar.

## Nueva web para el ayuntamiento

**Redacción.** Desde la tarde del miércoles se encuentra activa la nueva página web del Ayuntamiento de Guadalcanal. Un portal elaborado por la Sociedad Provincial de Informática INPRO de la Diputación de Sevilla y que viene a sustituir la anterior web. Durante estos días, se está procediendo a la actualización de contenidos y la adecuación de los mismos.

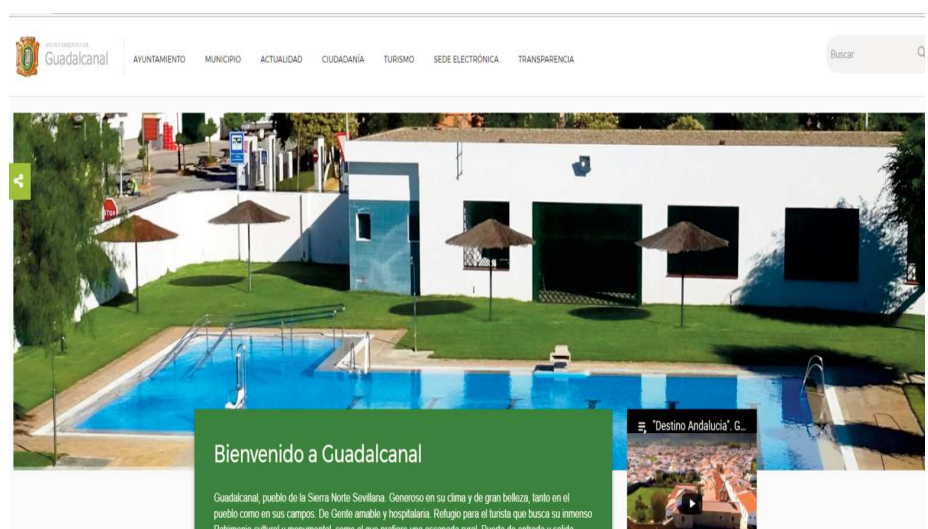

**Imagen de la nueva página web del Ayuntamiento**

GI

# La cabeza de Guadalcanal

Adelardo López de Ayala (Guadalcanal, 1828-Madrid, 1878), escritor y político español. Su busto sigue siendo un símbolo para la localidad

Todo guadalcanalense, desde que tiene uso de razón y pisa por primera vez la Plaza de España, se pregunta, curioso, a quién pertenece esa cabeza.

Un busto solitario que curiosamente se eleva sobre una columna de la que emerge un cuerpo de mujer, precisamente, sin cabeza. Caprichos del destino o simplemente la sinrazón de la guerra.

Pues bien, esa cabeza representa a uno de los cerebros más grandes que ha dado el pueblo de Guadalcanal. Se trata del busto de **Adelardo López de Ayala**, escritor y político español que nació en nuestro querido pueblo cuando este **aún pertenecía a la provincia de Badajoz**, allá por el año 1828. Trasladose a Sevilla para estudiar bachillerato y la carrera de derecho, aunque nunca llegó a terminarla debido a su enfrentamiento con la autoridad académica y tuvo que



**Retrato de López de Ayala**

volver a su localidad de origen. Aquí escribe sus primeras obras, aunque habría de ser Madrid la ciudad que lo encumbrara. Allí trazó amistades y **conoció el éxito en 1851**. No fue lo único que conoció, y es que gracias a su primer estreno se enamoró de la mujer con la que

compartiría los siguientes quince años de su vida, la actriz Teodora Lamadrid.

Sus inquietudes políticas lo llevaron a presentarse como **diputado por Mérida en 1857**. De ideario liberal, más de una vez dio con sus huesos en el exilio. Nombrado Ministro de Ultramar por Amadeo de Saboya, es en 1878 durante el reinado de Alfonso XII cuando alcanza su mayor hito tras convertirse en **Presidente del Congreso**. Sin embargo, un año después, una enfermedad de la que él mismo era consciente, acaba con su vida, justo cuando se propuso su nombre como Presidente del Consejo de ministros

López de Ayala también hizo sus pinitos periodísticos en el diario crítico *El padre Cobos*. Así pues, nadie mejor para inaugurar esta contraportada, que *La cabeza de Guadalcanal*.

